INNODATEN

Resource Data Management

DM Touch

Bedienungsanleitung
in Store

Artikelnummern: PR0510XX

Haupstrasse 19a
D-22145 Stapelfeld

Tel: 040 67 59 33 37
Fax: 040 67 59 33 45

Web: http://www.innodaten.de
Mail: info@innodaten.de

Copyright

Übersetzung, Nachdruck, Vervielfältigung sowie Speicherung in Datenverarbeitungsanlagen bedürfen der ausdrücklichen schriftlichen Genehmigung der Fa. Innodaten-IT für Kälte-, Klima und Haustechnik, Stapelfeld

Änderungen von Software, Hardware und Dokumentation bleiben ohne Mitteilungspflicht vorbehalten.

© 29.08.2014
Michael Vogt - Innodaten-IT für Kälte-, Klima und Haustechnik, Stapelfeld

Alle Ausgaben mit früherem Ausgabedatum werden hiermit ungültig.

INNODATEN ist ein Warenzeichen der innodaten - IT für Kälte-, Klima und Haustechnik, Stapelfeld.
Resource Data Management ist ein eingetragenes Warenzeichen der Fa. Resource Data Management, Glasgow. Microsoft, MS-DOS und Windows sind eingetragene Warenzeichen und Excel, Windows NT, Access und Visual Basic sind Warenzeichen der Microsoft Corporation.

Alle weiteren Produkt- und Firmenbezeichnungen sind Warenzeichen bzw. eingetragene Warenzeichen der jeweiligen Eigentümer.

Generelle Anmerkung:

Icons und Bilder in dieser Anleitung mögen evtl. nicht 100% übereinstimmen mit den Bildern die Sie auf dem DM Touch sehen, da dies abhängig ist von der Konfiguration es DM Touch bzw. des Software Standes.

Bilder der Hardware entsprechen dem heutigen Stand der folgende Freiraum ist für ihre Notizen.

© innodaten - 2014

Inhaltsverzeichnis

In Store Bedienung.....5
Vorort Bedienung vom Home Bildschirm 5
Vom Start Bildschirm.....5
Interaktion mit dem Farb-Touchscreen.....5
Benutzung der Bildschirmtastatur.....6
Alarmbestätigung.....6
Bedienung der Alarmliste.....8
Aktuelle Alarme.....8
Über einen Filter (Drop down box) 8
Alarm Details.....8
Ansicht der Geräteliste.....9
Geräte Information.....10
Mimic Bilder.....11
Kühlraum.....11
Kühlmöbel 11
Fühler (z.B. Kühlschrank).....11
Zähler.....11
Grafik.....12
Berichte.....12
Sperren 13
Uhrenkanal An/AUS.....13

ZUGRIFF AUF DEN DATEN MANAGER VIA PC.....14

Mit einem Browser (i.e. Explorer,…).....14
Navigation.....14
Start Bildschirm.....14
Geräte.....15
Vorgaben.....17
Alarme.....18
Grafik.....19
Zoom.....19
Ändere.....20
Effizienz.....21
Alarm Liste.....21
Akzeptieren eines Alarms mit dem PC.....21
Berichte.....22
Uhren AN/AUS.....23
Elektrische Anschlüsse:.....24

© innodaten - 2014

In Store Bedienung

Vorort Bedienung vom Home Bildschirm

Vom Start Bildschirm

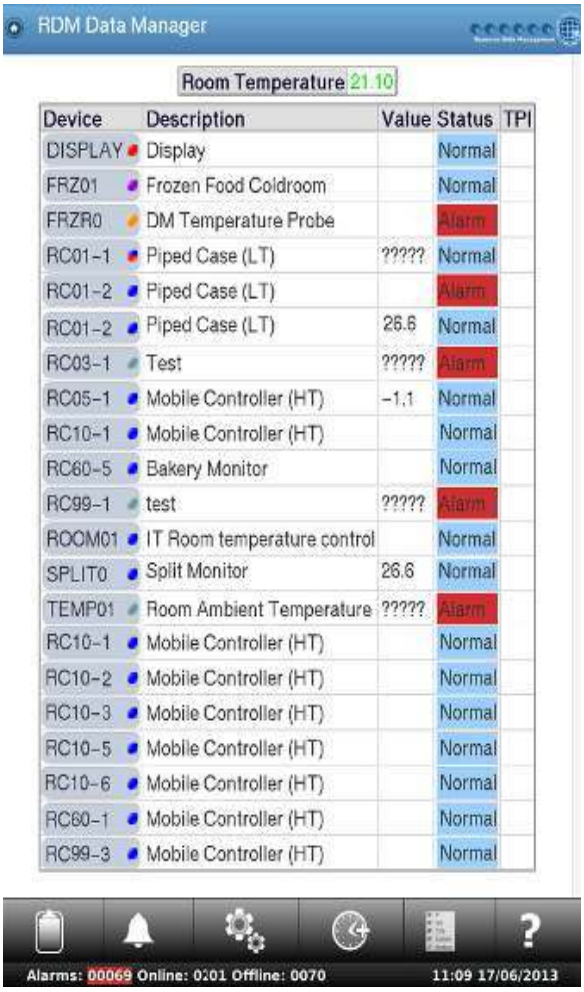

Vom Start Bildschirm erreicht man die Folgenden Menüs:

Berichte

Alarmliste

Service

Uhreneinstellung

Key Legende

Help

Das Fragezeichen (Hilfe) öffnet die Bedienungsanleitung des DM Touch (Englisch!).

Ist ein **Layout** geladen (z.B. Grundriss, Anlagenbilder, etc...) zwei weitere Schaltflächen schalten zwischen Layout Bild und **Geräteliste** hin und her.

- Springen in den Startbildschirm aus jedem Menü

- Springen in den vorherigen Bildschirm

Interaktion mit dem Farb-Touchscreen

Dem Touch fehlen jegliche Schalter oder Tasten, jede Interaktion mit dem Gerät erfolgt mit dem Finger auf dem Touch Screen ähnlich wie mit Smart Phones oder Tablet PCs (zu hoher Fingerdruck auf den Bildschirm kann zu Schäden führen!). Der kapazitive Bildschirm reagiert nicht auf Schraubendreher oder Kugelschreiber, sondern nur auf Finger oder kapazitive Stylus Schreiber.

Jeder Druck auf den Bildschirm wird mit einem hörbaren Klickton begleitet. Das blättern durch Listen kann mit einem Wischen des Finger bei ständigem Kontakt mit der Oberfläche erzielt werden.

© innodaten - 2014

Benutzung der Bildschirmtastatur

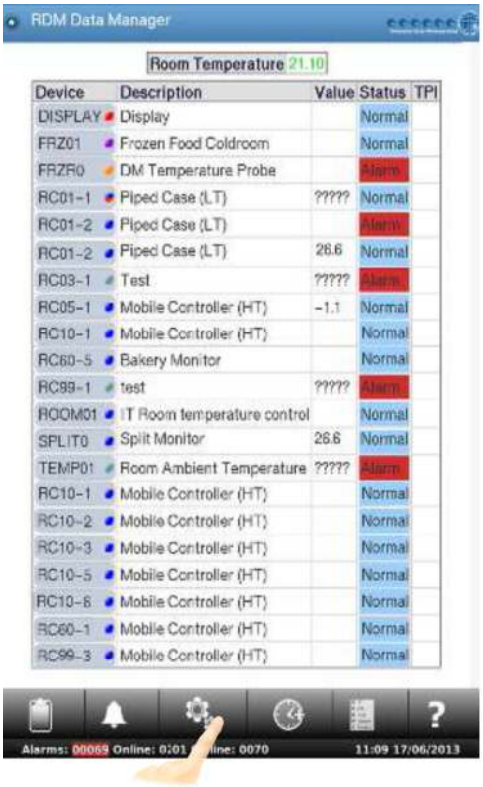

Bei Eingabe von Text oder Zahlen erscheint eine jeweils passende Bildschirmtastatur.

Text:

Zahlen:

Nach drücken des Service Button erscheint ein Login Bildschirm mit der Aufforderung die notwendigen Passworteingaben vorzunehmen (s.u.)

Der Nutzer kann das Login über Name und Passwort oder als PIN-EINGABE über „Site Setup“ einstellen.

Bei Vorgabe mit Namen und Passwort die Text Tastatur erscheint, während bei der PIN Eingabe die Zahlen Tastatur angezeigt wird.

Ein hin- und herschalten zwischen den Tastaturen ist möglich über die „ABC“ bzw. „123“ Taste.

Alarmbestätigung

Wenn eine Störung auftritt und der Alarm auslöst, wird der Datenmanager diesen auf dem Display zur Anzeige bringen. Die Alarmsirene ertönt und das Licht im Zentrum der Navigationstasten blinkt rot.

Zum Akzeptieren (Bestätigung) des Alarms geben Sie eine gültige PIN oder Nutzername und Passwort ein und drücken Sie Enter. (Drücken Sie „Mute“ wenn das System auf Alarmbestätigung ohne PIN Eingabe konfiguriert ist). Weitere Alarme können durch drücken von „Mute“ akzeptiert werden. Sollte die „Mute“ Taste nicht für 10s gedrückt worden sein, so wird fortan ein PIN benötigt um Alarme zu bestätigen.

Nachdem alle Alarme akzeptiert wurden wird die Alarmsirene verstummen, das Alarmlicht ist nun konstant rot und das Display kehrt zu der Ansicht zurück vor dem Alarm. Wenn alle Alarme gelöscht sind wird das Licht grün anzeigen.

© innodaten - 2014

Typischer Alarmbildschirm
mit PIN oder Magnetkarte zur Bestätigung

Typischer Alarmbildschirm
ohne PIN-Eingabe zur Bestätigung

© innodaten - 2014

Bedienung der Alarmliste

Aktuelle Alarme

Aktuelle Alarme werden in tabellarischer Form angezeigt. Mit einer Lfd. Nummer, Gerät, Grund und der Alarmzeit in umgekehrt chronologischer Reihenfolge.

Um mehr Details sehen zu können wählen Sie einen Alarm durch die Lfd. Nr. aus und drücken Sie Enter.

Über einen Filter (Drop down box)

Wählen Sie zwischen aktuellen, alten und allen Alarmen.

Alarm Details

Berühren einer Alarmzeile zeigt mehr Information zum Alarm an.

© innodaten - 2014

Ansicht der Geräteliste

Vom Start Bildschirm drücken Sie Geräteliste

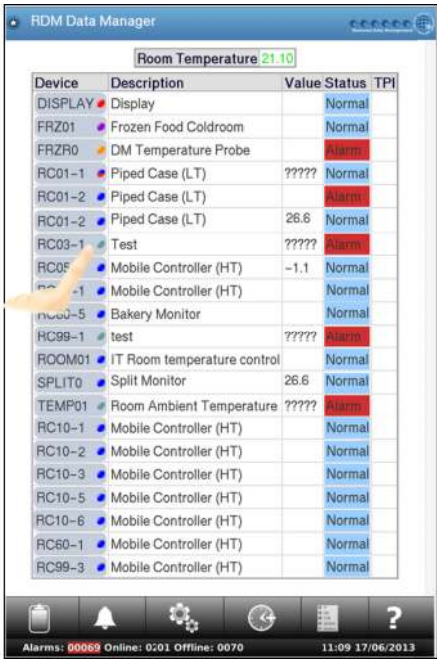

Device	Description	Value	Status	TPI
DISPLAY	Display		Normal	
FRZ01	Frozen Food Coldroom		Normal	
FRZR0	DM Temperature Probe		Alarm	
RC01-1	Piped Case (LT)	?????	Normal	
RC01-2	Piped Case (LT)		Alarm	
RC01-2	Piped Case (LT)	26.6	Normal	
RC03-1	Test	?????	Alarm	
RC05	Mobile Controller (HT)	-1.1	Normal	
[illegible]-1	Mobile Controller (HT)		Normal	
[illegible]-5	Bakery Monitor		Normal	
RC99-1	test	?????	Alarm	
ROOM01	IT Room temperature control		Normal	
SPLIT0	Split Monitor	26.6	Normal	
TEMP01	Room Ambient Temperature	?????	Alarm	
RC10-1	Mobile Controller (HT)		Normal	
RC10-2	Mobile Controller (HT)		Normal	
RC10-3	Mobile Controller (HT)		Normal	
RC10-5	Mobile Controller (HT)		Normal	
RC10-6	Mobile Controller (HT)		Normal	
RC60-1	Mobile Controller (HT)		Normal	
RC99-3	Mobile Controller (HT)		Normal	

Geräte werden in tabellarischer Form angezeigt. Um mehr Informationen zu den Geräte zu erhalten wählen Sie eines aus und Drücken Sie auf die ID.

© innodaten - 2014

Geräte Information

Die Geräte Information wird in tabellarischer Form angezeigt. Mit den Navigationstasten zur echten und linken Seite können Sie weitere Details auswählen.

Z.B. kann man sich die Alarme diese Gerätes anschauen, den grafischen Verlauf (y/t), oder die Einstellungen.

Man kann das Gerät manuell sperren, für den Fall das vorübergehend keine Alarme (Wartung, Reinigung, etc...) erzeugt werden sollen.

Von diesem Bildschirm aus können Sie auch die Alarme, Konfiguration oder die Ereignisliste diesen Gerätes einsehen.

springt zum nächsten Gerät

zeigt den Grafikverlauf (y/t) an

Einstellungen (Passwort!)

Effizienz Grafik (Möbelperformance)

Sperrung von Alarmen

voriges Gerät

Vorgaben/Einstellungen

Alarme

Sofort Abtauung

Manuelles Überregeln von HKL/GLT Geräten via BACnet

COP Grafik

© innodaten - 2014

Mimic Bilder

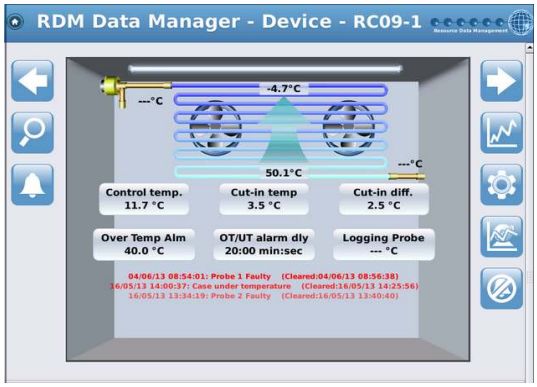

Kühlraum

Die Mimic Bilder für Standard Geräte zum Monitorring können eingestellt werden für:

- **Kühlmöbel**
- **Kühlraum**
- **Fühler**
- **Energie Zähler**

Sie erscheinen oben mit allen relevanten Werten des Gerätes.

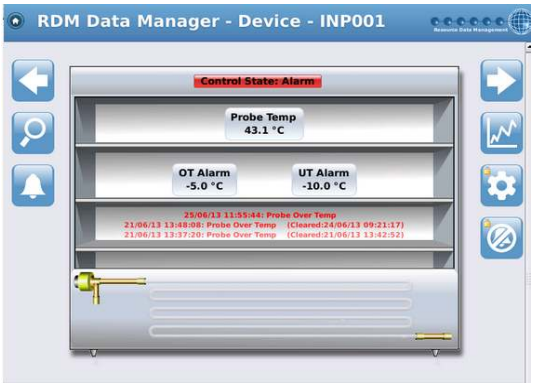

Kühlmöbel

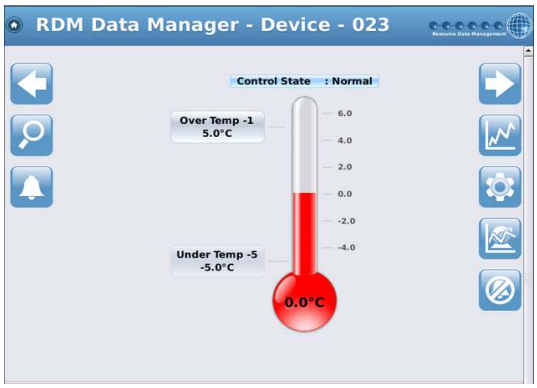

Fühler (z.B. Kühlschrank)

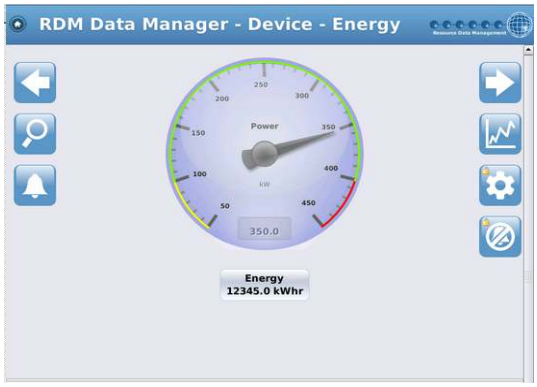

Zähler

© innodaten - 2014

Grafik

Mit dem Grafik Taster werden die Werte des Gerätes der letzten 24 Stunden angezeigt.

Der Bediener kann verschiedene Spuren (Ansaug, Ausblas, Eintritt, etc. Temperaturen) ein- oder ausschalten und das Zeitintervall auswählen

Die Pfeiltasten verschieben die Zeitleiste um jeweils 24 Stunden.

Berichte

Drücken Sie Bericht

Wählen Sie den Berichtstyp und anschließen ob nur die Störungen während der Öffnungszeiten berücksichtigt werden sollen. Geben Sie abschließen einen Zeitraum ein.

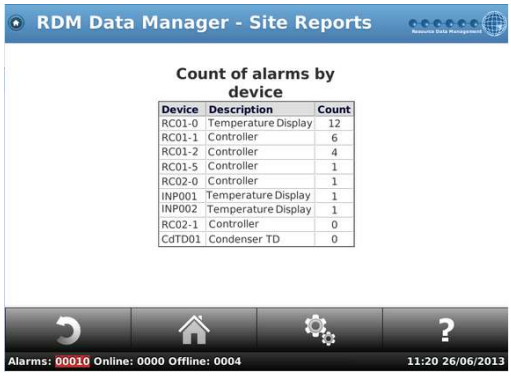

Device	Description	Count
RC01-0	Temperature Display	12
RC01-1	Controller	6
RC01-2	Controller	4
RC01-5	Controller	1
RC02-0	Controller	1
INP001	Temperature Display	1
INP002	Temperature Display	1
RC02-1	Controller	0
CdTD01	Condenser TD	0

Wie in diesem Beispiel gezeigt, werden die Alarmanzahl je Gerät des gewünschten Zeitraumes aufgelistet

© innodaten - 2014

Sperren

Sperren werden verwendet, um den zu erwartenden Alarm eines Reglers/Gerätes für eine definierte Zeit zu stoppen. Es gibt 3 Arten von Sperren: -

1. Kurze Sperre (Kurze Sperre ist programmierbar)
2. Lange Sperre (Lange Sperre ist programmierbar)
3. Online-Sperre (Sperre beim nächsten Offline, Sperre beibehalten bis zum nächsten Online
4.

Im Geräte Bildschirm drücken Sie auf Sperre.

(Ziehen Sie zur PIN Eingabe Ihre Karte durch das Lesegerät oder geben Sie einen PIN ein)

Wählen Sie ein Gerät aus und drücken Sie entweder Kurz oder Langsperre oder online. Bei Auswahl von Kurz oder Lang ändert sich der Modus des Gerät umgehend auf Sperre.

Haben Sie online ausgewählt wechselt der Modus auf warten bis der Regler offline geht. Dann wird der Modus auf Sperre gewechselt bis der Regler wieder online ist.

Anmerkung. Wird das Möbel nicht ausgeschaltet bevor der Ausschaltzeit +15min Verzug wird die Online Sperre wieder gelöscht!

Uhrenkanal An/AUS

Diese Option erlaubt generelle Uhrenkanäle mit vorgegebene Zeiten einzustellen, bzw ein- oder auszuschalten.

Wählen Sie einen Uhrenkanal und drücken Sie Einstellung/Set

© innodaten - 2014

Zugriff auf den Daten Manager via PC

Mit einem Browser (i.e. Explorer,…)

Der Datenmanager kann direkt mit einem PC verbunden werden, dazu benötigt man ein Kat5 Ethernet Kabel bzw. steckt den PC direkt in einen mit dem DM verbundenen Netzwerk Switch oder Hub.

Navigation

Ist der PC über das Netzwerk mit dem DM verbunden gibt man in die Befehlszeile des Browsers

http://10.1.2.75

ein.

Für die weitere Bedienung benutzen Sie die Navigationshilfen des DM anstelle die des Browsers.

Start Bildschirm

Folgend sehen Sie den Startbildschirm (Beispiel geladenes Layout) des Daten Managers:

Den aktuellen Status des Systems finden Sie links unten auf der Seite:

- Zeit und Datum
- Anzahl aktiver Alarme
- On-/Offline Status

Der Layout Bildschirm gibt einen optische Übersicht der Anlagensituation. Man erkennt z.B. Gebäude, Anlagen sowie die Geräte-/Kühlmöbelanordnung und den Status der dazugehörigen Regler/Fühler. Der Status wird farbig unterschieden wobei:

- Rot Alarm
- Blau Normal
- Gelb Abtauung
- Grün – Möbel aus
- Orange Alarm gesperrt

bedeuten.

Durch anklicken eines Gerätes wird die Stelle vergrößert, weiteres anklicken der gewünschten Gerätes führt zur Anzeige der Werte bzw. Alarme des dort eingesetzten Reglers/Fühlers.

© innodaten - 2014

Geräte

Die Geräteliste wird als Startbildschirm angezeigt, wenn kein Layout geladen wurde.

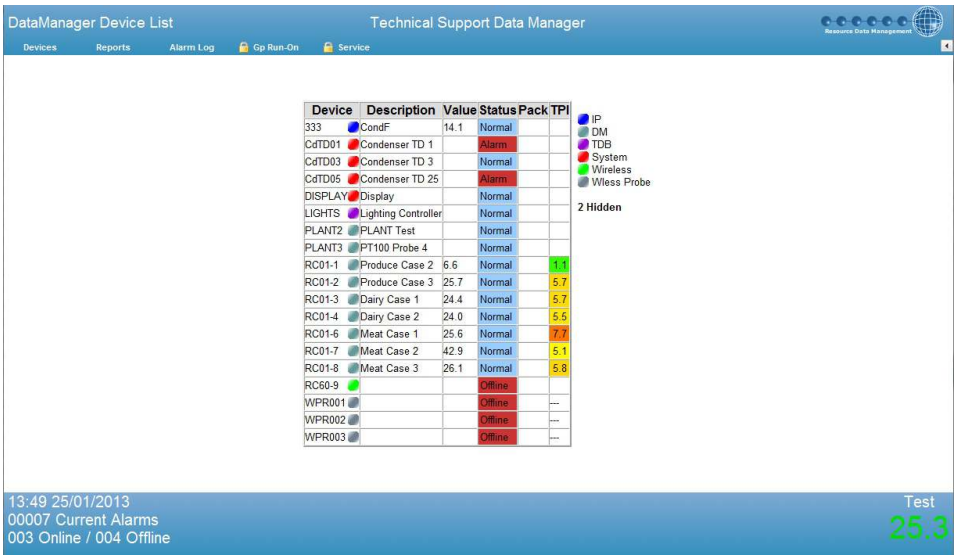

Die Spalten sind:

Gerät	Regler ID
Beschreibung	Regler / Gerätebezeichnung
Wert	aktueller Messwert
Staus	aktueller Status
Verbund	Verbund Optimierungs-Indikator*)
TPI	Temperatur Performance Indikator*)

*) Werden nur angezeigt, wenn die notwendigen Optionen zur Energieoptimierung eingerichtet sind (s. Manager Bedienungsanleitung)

Das Statusfeld ist farblich unterlegt, um die einzelnen Betriebszustände hervorzuheben:

- Rot Alarm
- Blau Normal
- Gelb Abtauung
- Grün – Möbel aus
- Orange Alarm gesperrt

Weitere Informationen zu jedem Gerät/Eingang können angesehen werden durch einfaches Klicken auf das jeweilige Gerät.

© innodaten - 2014

Das Klicken auf ein Gerät/Eingang führt zu folgender Ansicht :

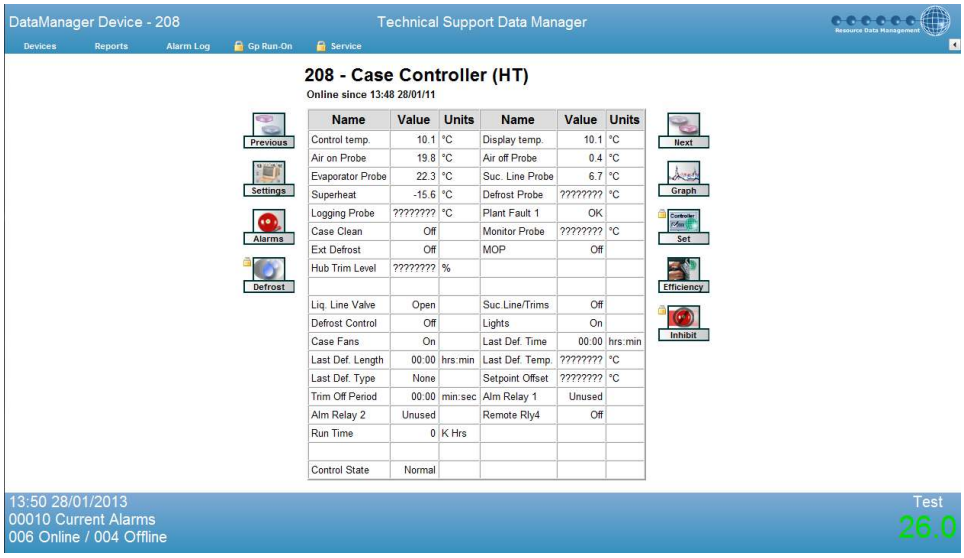

Name	Value	Units	Name	Value	Units
Control temp.	10.1	°C	Display temp.	10.1	°C
Air on Probe	19.8	°C	Air off Probe	0.4	°C
Evaporator Probe	22.3	°C	Suc. Line Probe	6.7	°C
Superheat	-15.6	°C	Defrost Probe	????????	°C
Logging Probe	????????	°C	Plant Fault 1	OK	
Case Clean	Off		Monitor Probe	????????	°C
Ext Defrost	Off		MOP	Off	
Hub Trim Level	????????	%			
Liq. Line Valve	Open		Suc.Line/Trims	Off	
Defrost Control	Off		Lights	On	
Case Fans	On		Last Def. Time	00:00	hrs:min
Last Def. Length	00:00	hrs:min	Last Def. Temp.	????????	°C
Last Def. Type	None		Setpoint Offset	????????	°C
Trim Off Period	00:00	min:sec	Alm Relay 1	Unused	
Alm Relay 2	Unused		Remote Rly4	Off	
Run Time	0	K Hrs			
Control State	Normal				

Der Inhalt dieser Ansicht variiert und ist abhängig von dem jeweiligen Regler/Gerätetyp.

Es gibt 9 weitere Regler basierte Ansichten, die durch einfaches Klicken auf das jeweilige Icon angesehen werden können.

Vorgaben	zeigt die Einstellparameter des Regler/Eingangs
Alarme	zeigt die Alarmliste dieses Reglers/Eingangs
Abtauung	leitet eine Sofort Abtauung ein
Grafik	erzeugt eine Verlaufsgrafik y/t (Messwert über der Zeit)
Ändere	zum Ändern der Vorgabewerte für diesen Regler/Eingang
Effizienz	Zeigt Grafiken zur Möbelventil Performance
Sperrungen	Sperrt alle Alarme dieses Reglers/Eingangs
Nächster	geht zum nächsten Regler in der Liste
Voriger	geht zum vorherigen Regler in der Liste

© innodaten - 2014

Vorgaben

Klicken Sie auf das Vorgaben Icon, um die Vorgabewerte des Reglers/Eingangs zu sehen:

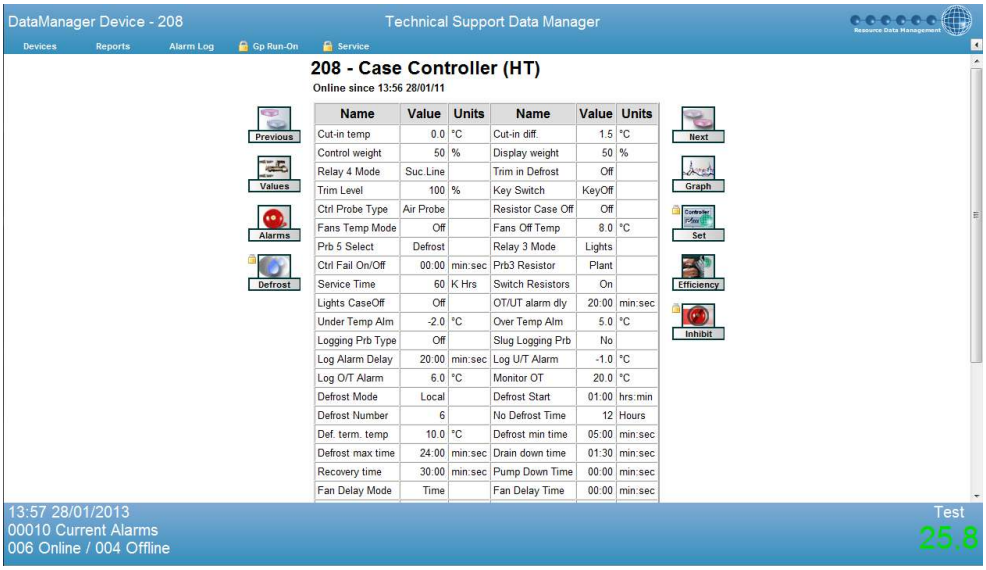

Name	Value	Units	Name	Value	Units
Cut-in temp	0.0	°C	Cut-in diff.	1.5	°C
Control weight	50	%	Display weight	50	%
Relay 4 Mode	Suc.Line		Trim in Defrost	Off	
Trim Level	100	%	Key Switch	KeyOff	
Ctrl Probe Type	Air Probe		Resistor Case Off	Off	
Fans Temp Mode	Off		Fans Off Temp	8.0	°C
Prb 5 Select	Defrost		Relay 3 Mode	Lights	
Ctrl Fail On/Off	00:00	min:sec	Prb3 Resistor	Plant	
Service Time	60	K Hrs	Switch Resistors	On	
Lights CaseOff	Off		OT/UT alarm dly	20:00	min:sec
Under Temp Alm	-2.0	°C	Over Temp Alm	5.0	°C
Logging Prb Type	Off		Slug Logging Prb	No	
Log Alarm Delay	20:00	min:sec	Log U/T Alarm	-1.0	°C
Log O/T Alarm	6.0	°C	Monitor OT	20.0	°C
Defrost Mode	Local		Defrost Start	01:00	hrs:min
Defrost Number	6		No Defrost Time	12	Hours
Def. term. temp	10.0	°C	Defrost min time	05:00	min:sec
Defrost max time	24:00	min:sec	Drain down time	01:30	min:sec
Recovery time	30:00	min:sec	Pump Down Time	00:00	min:sec
Fan Delay Mode	Time		Fan Delay Time	00:00	min:sec

Die Daten könne nur angesehen werden und unterscheiden sich je nach dem welcher Regler/Eingang angesprochen ist.

Drücken Sie auf Werte um in die vorherige Ansicht zu gelangen oder benutzen Sie den Zurück Pfeil.

© innodaten - 2014

Alarme

Klicken Sie auf Alarme um die Alarmliste des Gerätes zur Anzeige zu bringen:

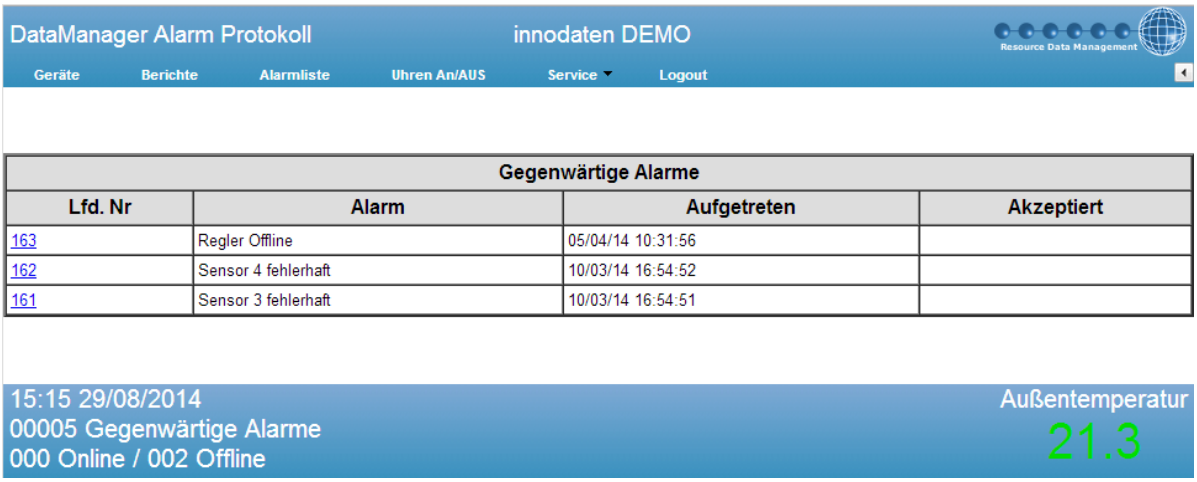

Gegenwärtige Alarme			
Lfd. Nr	Alarm	Aufgetreten	Akzeptiert
163	Regler Offline	05/04/14 10:31:56	
162	Sensor 4 fehlerhaft	10/03/14 16:54:52	
161	Sensor 3 fehlerhaft	10/03/14 16:54:51	

Einträge und Werte in diesem Bildschirm variieren gemäß ausgewähltem Regler/Eingang.

Wählen Sie mit einem Klick eine Alarmnummer aus um weitere Details zum Alarm zu erhalten:

Serial Number	513
Device	333
Alarm	Sect 1 Cond Low Shutdown
Occurred	25/01/11 13:16:19
Accepted	25/01/11 13:25:04
Accepted By	RDM
Cleared	25/01/11 13:16:25
Actions Taken	Relay 12, Modem 12, Console 1, Front Panel

© innodaten - 2014

Grafik

Durch anklicken dieser Funktion werden die historischen Daten in einer Grafik dargestellt:

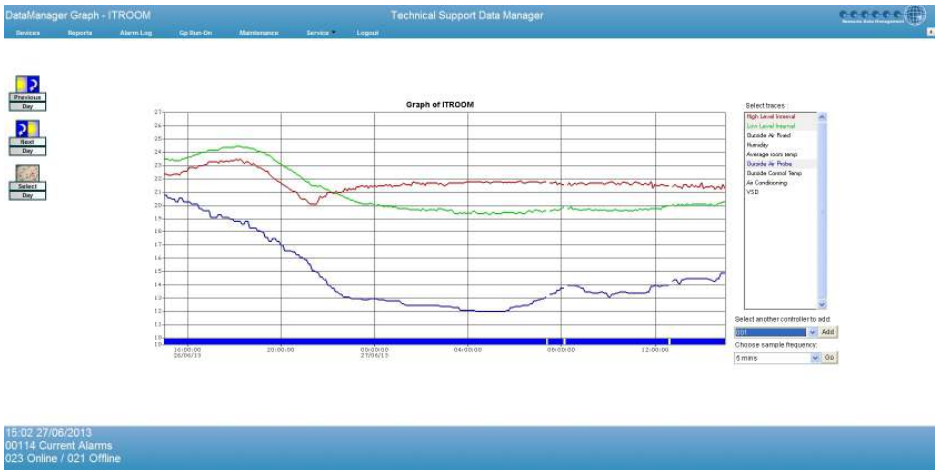

Weitere Grafikspuren könne auf der rechten Seite des Bildschirm zu Vergleichszwecken in die Grafik aufgenommen werden.

Der voriger Tag wird durch Klick auf den Button angezeigt, sowie mit Auswählen Tag kann eine beliebige Periode ausgewählt und angezeigt werden.

Weitere Regler könne angezeigt werden durch einfache Auswahl aus dem Drop Down Menü.

Die Messwerterate variiert vom Typ des Datenmanagers. Die Festplattenversion (PR0510) erlaubt Datenraten bis zum 15 Sekunden. Der Standard Datenmanager (PR0500) erlaubt als kürzeste Datenrate 15 Minuten.

Zoom

Die Messwerte können vergrößert werden, durch einfaches drücken der rechten Maustaste und ziehen bei gedrückter Maustaste über den zu vergrößernden Bereich.

© innodaten - 2014

Ändere

(Zugang Bedarf des Service oder Administrator Passwortes)

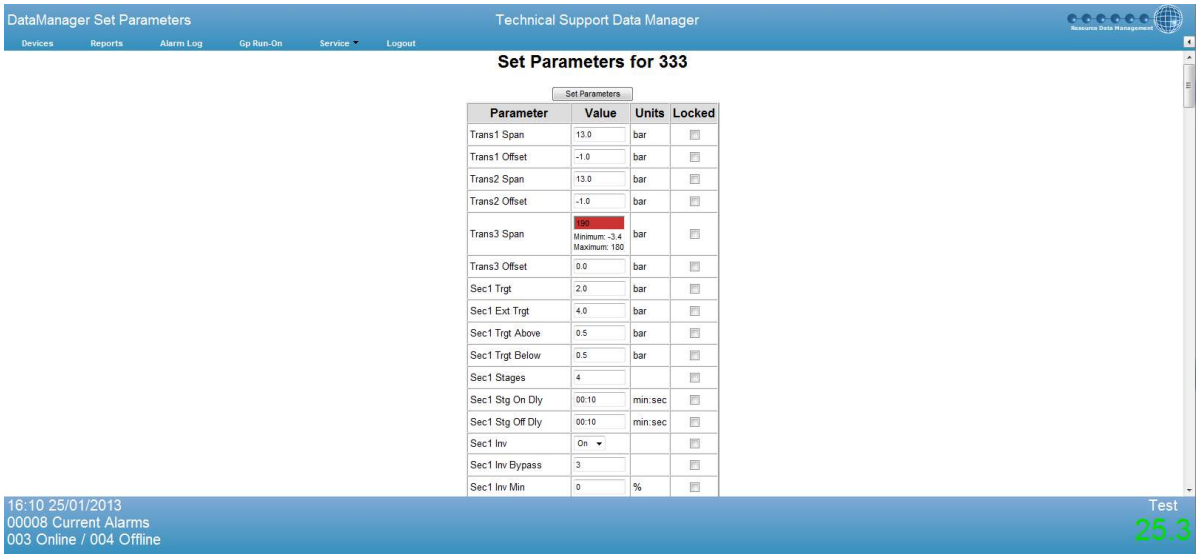

Geben Sie die gewünschten Werte in die jeweiligen Felder ein drücken Sie „Ändere Parameter“ und die geänderten Werte werden im Regler abgespeichert.

Parameter könne gesperrt werden für eine Änderung, dies ist jedoch abhängig von dem jeweiligen Sicherheitslevel des Benutzers.

Zum Sperren setzen Sie einen Haken hinter dem Parameter den Sie gesperrt haben wollen, und drücken Sie „Ändere Parameter“.

© innodaten - 2014

Effizienz

Das Klicken des Effizienz Icons gibt die Performance des Reglers zur Ansicht. Die Grafik zeigt die Ventilöffnung über der Zeit.

Alarm Liste

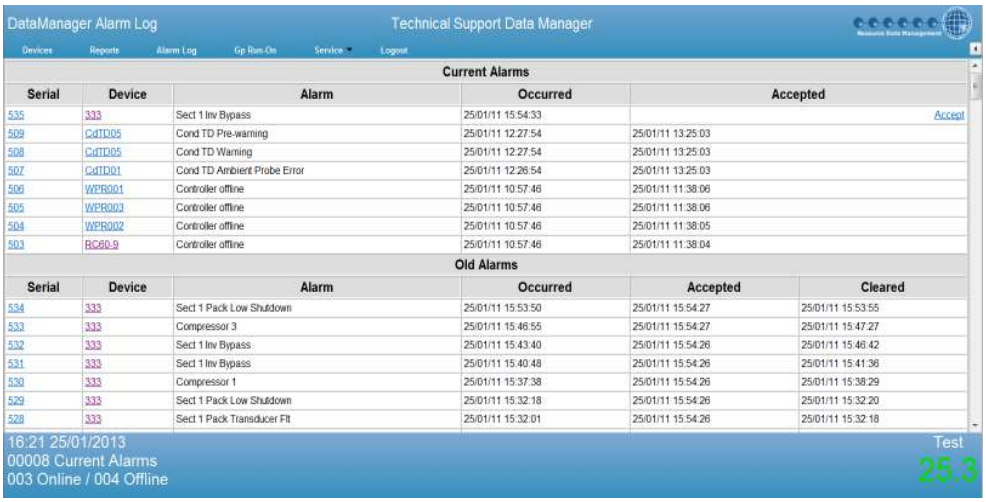

Akzeptieren eines Alarms mit dem PC

Wenn ein PC mit dem Datenmanager verbunden ist, kann der PC die Alarme entgegen nehmen (s. Kommissionierungsanleitung)

Bei Auftreten eines Alarms wird ein kleine Glocke am rechten unteren Bildrand erscheinen, und der PC gibt auch einen Alarmton ab (vorausgesetzt der PC verfügt über eine Soundkarte mit Lautsprechern).

Zur Bestätigung des Alarms klicken Sie auf die Glocke und geben Sie im neu geöffneten Fenster Ihre PIN ein. Nach Eingabe der PIN kann der Alarm akzeptiert werden.

© innodaten - 2014

Berichte

Vom Startbildschirm drücken Sie auf Berichte:

Treffen Sie IhreAuswahl an Bericht der erstllt werden soll.

Ob dieser nur für die Betriebszeiten gelten soll, oder für die kompletten 24 Stunden.

Geben Sie eine Periode ein.

Das Beispiel zeigt eine Grafik der Alarme nach Alarmtypen. Durch Auswahl Anzahl Alarme bekommt man die gleiche Information in einer Tabelle.

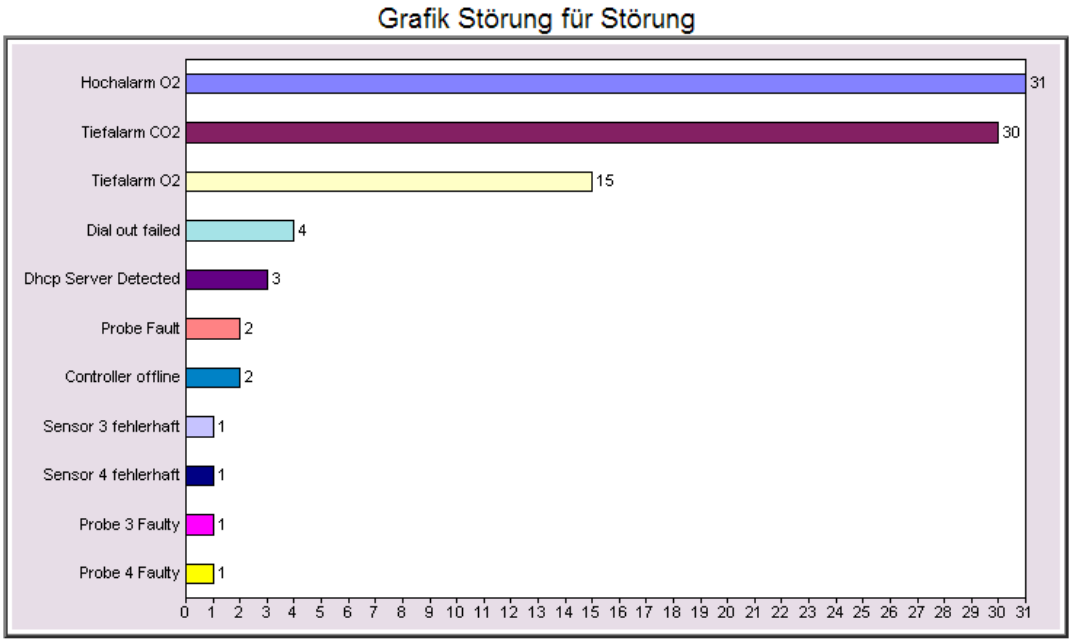

© innodaten - 2014

Uhren AN/AUS

Vom Start Bildschirm klicken Sie auf Uhren An/Aus

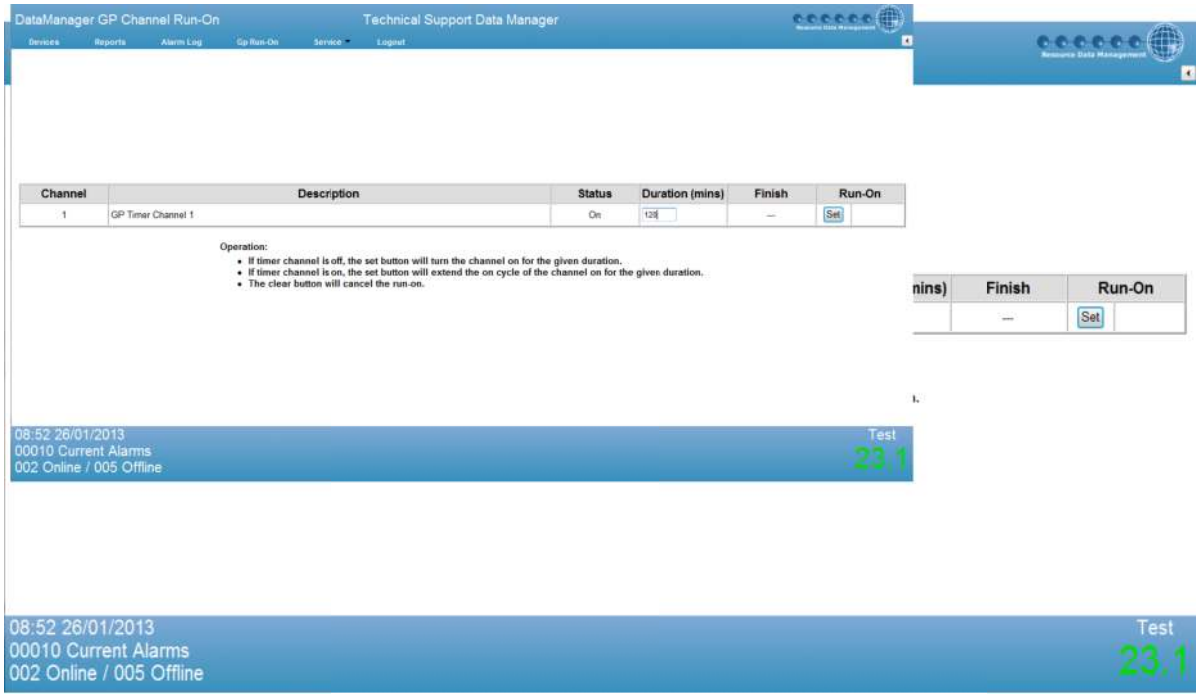

geben Sie die gewünschte Dauer des Uhrenkanals ein und drücken Sie „Ändern“. Bei Status AN wird der Uhrenkanal um die Dauer verlängert. Bei Status Aus wird der Uhrenkanal um die Dauer eingeschaltet. Bei Löschen schalten Sie den Uhrenkanal aus.

© innodaten - 2014

Elektrische Anschlüsse:

Frontansicht ohne Seitenabdeckungen, keien Erweiterungskarten eingesteckt

Lösen die rechte und linke Seitenabdeckungen des Datenmanagers durch lösen der 4 Schrauben. An jeder Seite befindet sich ein Schlitz für einen Schraubendreher zum einfacheren Abhebeln der Abdeckungen.

Nach lösen der Seitenabdeckungen werden links die Ein- und Ausgänge (1+2) sowie die Stromanschlussklemmen (3) sichtbar. Rechts stecken die Erweiterungen (4) sowie die Netzwerkanschlüsse Ethernet, USB, etc..(6)

Ausbruchmöglichkeiten (5) für Kabeldurchführungen befinden sich, oben, unten und auf der Rückseite des Datenmanagers.

Fühleranschlüsse:	obere Reihe:	Fühlereingänge
	Untere Reihe:	Erde
Anlagen und Abtaueingänge:	obere Reihe:	Messspannung
	Untere Reihe:	0 V
Versorgung:	100…240 V AC 50/60 Hz	

Sobald die Verkabelung beendet ist sollten die Seitenabdeckungen wieder an das Gerät geschraubt werden.

© innodaten - 2014

INNODATEN
Hauptstrasse 19a
22145 Stapelfeld
Germany

Tel: +49 40 67 59 33 37
Fax: +49 40 67 59 33 45
www.innodaten.de
info@innodaten.de